www.lunzenau.de

Nr. 10/2014 | Donnerstag, 30. Oktober 2014

LUNZENAUER NACHRICHTEN

Amtsblatt der Stadt Lunzenau • Heimat- und Bürgerzeitung • an alle Haushalte

Im Rahmen einer kleinen Einweihungsfeier am 20. Oktober 2014 nahmen die Kinder aus der Kindertagesstätte „Spatzennest" Lunzenau das neue Spielschiff an der Muldenterrasse in Besitz.

Das ehemalige Gelände der „Texturseide" hat sich inzwischen zu einer Erholungsfläche für Jung und Alt entwickelt.

Amtliches/Aus den Ämtern

Amtliche Bekanntmachung

Der Stadtrat der Stadt Lunzenau fasste in seiner Sitzung am 06. Oktober 2014 nachstehend aufgeführte Beschlüsse:

Beschluss-Nr. 91/2014
Der Bestellung einer Grunddienstbarkeit (Abwasserleitungsrecht) über die städtischen Grundstücke Flurstücke 48/8 und 48/9 der Gemarkung Oberelsdorf wird unter Auflage der Einhaltung der geltenden Vorschriften der Abwasserentsorgung zugestimmt.
Alle Kosten im Zusammenhang mit dem Rechtsgeschäft trägt der Antragsteller.
Der Bürgermeister wird beauftragt, die Eintragung zu bewilligen.
Die Beschlussfassung erfolgte einstimmig.

Beschluss-Nr. 92/2014
Der Stadtrat der Stadt Lunzenau stellt die Eröffnungsbilanz der Stadt Lunzenau zum 01.01.2013 nach Durchführung der örtlichen Prüfung mit:

einer Bilanzsumme von	25.031.732,05 Euro
einem Anlagevermögen von	24.234.502,45 Euro
einem Umlaufvermögen von	797.229,60 Euro
Aktiven Rechnungsabgrenzungsposten von	0,00 Euro
einer Kapitalposition von	15.843.606,95 Euro
Sonderposten von	8.048.468,76 Euro
Rückstellungen von	0,00 Euro
Verbindlichkeiten von	1.139.656,34 Euro
Passiven Rechnungsabgrenzungsposten von	0,00 Euro

fest.
Der Auszug aus dem Schlussbericht uÅNber die örtliche Prüfung der Eröffnungsbilanz zum 01.01.2013 wird zur Kenntnis genommen.
Die Beschlussfassung erfolgte einstimmig.

Beschluss-Nr. 93/2014
Dem Verkauf einer Teilfläche des Flurstücks 159/1 der Gemarkung Göritzhain wird zugestimmt.
Der Verkauf erfolgt zum Preis von 4,00 Euro/m² zum vorläufigen Gesamtpreis von 332,00 Euro. Bei dem Verkauf ist eine Vermessung notwendig. Alle Kosten im Zusammenhang mit dem Rechtsgeschäft trägt der Käufer.
Der Bürgermeister wird beauftragt, die Kaufverhandlungen einzuleiten und durchzuführen.
Die Beschlussfassung erfolgte einstimmig.

Beschluss-Nr. 96/2014
Der Bestellung einer Grunddienstbarkeit (Abwasserleitungsrecht) über die städtischen Grundstücke Flurstücke 95/5, 97/60 und 130/4 der Gemarkung Berthelsdorf wird unter Auflage der Einhaltung der geltenden Vorschriften der Abwasserentsorgung zugestimmt.
Alle Kosten im Zusammenhang mit dem Rechtsgeschäft trägt der Antragsteller.
Der Bürgermeister wird beauftragt, die Eintragung zu bewilligen.
Die Beschlussfassung erfolgte einstimmig.

Beschluss-Nr. 97/2014
Der Stadtrat der Stadt Lunzenau beschliesst die Änderung und Fortschreibung des Brandschutzbedarfsplanes aus dem Jahr 2012.
Die Beschlussfassung erfolgte einstimmig.

Öffentliche Bekanntgabe des Beschlusses-Nr. 95/2014 des Verwaltungsausschusses vom 15. September 2014 gemäß § 37 SächsGemO

Beschluss-Nr. 95/2014
Der Verwaltungsausschuss der Stadt Lunzenau beschließt die Ersatzbeschaffung von 4 Stück Chemikalienschutzanzügen. Die Beschaffungsmaßnahme wird wie nachfolgend dargestellt finanziert:

Kosten:	8.087 Euro	Produkt 12.60.01.01 SK: 099320
Förderung:	6.065 Euro	SK: 211119
Mittel aus Versicherung (KSA)	2.022 Euro	SK: 501200

Die Beschlussfassung erfolgte einstimmig.

Wahlbekanntmachung
Am 16. November 2014 findet die Ergänzungswahl für den Ortschaftsrat im OT Himmelhartha - Stadt Lunzenau statt.

1. **In der Stadt Lunzenau, OT Himmelhartha wird eine Ergänzungswahl für den Ortschaftsrat in Himmelhartha** durchgeführt.

   Die Wahl dauert von 8:00 Uhr bis 18:00 Uhr.

   Die Stadt/Ortschaft ist in 1 Wahlbezirk eingeteilt:

Wahlbezirk Nr.	Abgrenzung des Wahlbezirks	Bezeichnung des Wahlraums [1)]
01	Stadt Lunzenau, OT Himmelhartha	Rathaus Karl-Marx-Straße 1 09328 Lunzenau

   In den Wahlbenachrichtigungen, die den in das Wählerverzeichnis eingetragenen Wahlberechtigten bis zum **26. Oktober 2014** übersandt worden sind, sind der Wahlbezirk und der Wahlraum angegeben, in dem die Wahlberechtigten zu wählen haben.

2. Jeder Wahlberechtigte kann nur in dem Wahlraum des Wahlbezirks wählen, in dessen Wählerverzeichnis er eingetragen ist. Die Wähler haben ihre Wahlbenachrichtigung und einen amtlichen Personalausweis oder Reisepass zur Wahl mitzubringen.
   Die Wahlbenachrichtigung soll bei der Wahl abgegeben werden.

3. Gewählt wird mit amtlichen Stimmzetteln, die eine **hellblaue** Farbe haben:
   Die Stimmzettel werden im Wahlraum bereitgehalten. Jeder Wähler erhält bei Betreten des Wahlraums einen Stimmzettel ausgehändigt, wenn er wahlberechtigt ist. Der Stimmzettel muss vom Wähler in einer Wahlkabine des Wahlraums oder in einem besonderen Nebenraum gekennzeichnet und in der Weise einzeln gefaltet werden, dass seine Stimmabgabe nicht erkennbar ist.
   Jeder Wähler hat **drei Stimmen**.
   Der Stimmzettel für die Ergänzungswahl enthält **drei freie Zeilen**.
   Der Wähler kann jeder wählbaren Person nur **eine Stimme** geben.
   Er gibt seine Stimme in der Weise ab, indem er diese Person durch Familiennamen, Vornamen, Beruf oder Anschrift oder auf eine andere eindeutige Weise benennt.

4. Die Wahlhandlung sowie die im Anschluss an die Wahlhandlung erfolgende Ermittlung und Feststellung des Wahlergebnisses im Wahlbezirk sind öffentlich. Jedermann hat Zutritt, soweit das ohne Beeinträchtigung des Wahlgeschäfts möglich ist.

5. Die Ergänzungswahl kann auch durch Briefwahl durchgeführt werden.
   Dazu muss der Wähler einen Antrag auf Erteilung eines Wahlscheines stellen.
   Der Antragsvordruck ist auf der Rückseite der Wahlbenachrichtigung zu finden.
   Der Wahlschein ist von weißer Farbe.
   Wahlberechtigte, die einen Wahlschein für die Ergänzungswahl besitzen, können an der Wahl
   - durch Stimmabgabe im Wahlraum am Wahltag
     oder
   - durch Briefwahl

   teilnehmen.
   Wer durch Briefwahl wählen will, muss sich von der Gemeindebehörde folgende Unterlagen beschaffen:
   - einen amtlichen weißen Wahlschein
   - einen amtlichen hellblauen Stimmzettel
   - einen amtlichen hellblauen Stimmzettelumschlag
   - einen amtlichen roten Wahlbriefumschlag, auf dem die Anschrift,

   an die der Wahlbrief zurückzusenden ist, aufgedruckt ist.
   Die roten Wahlbriefe sind rechtzeitig an die Wahlbehörde der Stadt Lunzenau zu übersenden, dass sie dort spätestens am Wahltag bis

Amtliches/Aus den Ämtern

18:00 Uhr eingehen. Später eingehende Wahlbriefe werden bei der Wahl nicht berücksichtigt. Die Wahlbriefe können auch bei der Wahlbehörde der Stadt persönlich abgegeben werden.
Um die Einhaltung des Wahlgeheimnisses zu gewährleisten, werden die eingegangenen Wahlbriefe durch den Gemeindewahlausschuss zugelassen und zur Wahlergebnisermittlung dem Wahlvorstand im Wahlraum übergeben.

6. Jeder Wahlberechtigte kann sein Wahlrecht nur einmal und nur persönlich ausüben.
Ein Wahlberechtigter, der nicht schreiben oder lesen kann oder durch körperliche Gebrechen gehindert ist, seine Stimme allein abzugeben, kann sich der Hilfe einer anderen Person bedienen. Die Hilfsperson ist zur Geheimhaltung der Kenntnisse verpflichtet, die sie bei der Hilfeleistung von der Wahl einer anderen Person erlangt.
Wer unbefugt wählt oder sonst ein unrichtiges Ergebnis einer Wahl herbeigeführt oder das Ergebnis verfälscht, wird mit Freiheitsstrafe bis zu 5 Jahren oder mit Geldstrafe bestraft; der Versuch ist strafbar (§ 107a Abs. 1 und 3 des Strafgesetzbuches).
Während der Wahlzeit sind in und an dem Gebäude, in dem sich der Wahlraum befindet, sowie in einem Bereich mit einem Abstand von weniger als zwanzig Metern von dem Gebäudeeingang jede Beeinflussung der Wähler durch Wort, Ton, Schrift oder Bild sowie jede Unterschriftensammlung verboten.
Die Veröffentlichung von Ergebnissen von Wählerbefragungen nach der Stimmabgabe über den Inhalt der Wahlentscheidungen ist vor Ablauf der Wahlzeit um 18:00 Uhr unzulässig.

Lunzenau, den 30. Oktober 2014

Hofmann
Bürgermeister

BEKANNTMACHUNG Widerspruchsrecht WAHLEN 2015

Übermittlung von Meldedaten an Parteien und Wählergruppen

Gemäß § 33 Abs.1 des Sächsichen Meldegesetzes (SächsMG) darf das Einwohnermeldeamt der Stadt Lunzenau Parteien, Wählergruppen und anderen Trägern von Wahlvorschlägen im Zusammenhang mit WAHLEN zu parlamentarischen und kommunalen Vertretungskörperschaften in den sechs der Wahl vorangehenden Monaten auf ANTRAG Gruppenauskünfte über Wahlberechtigte aus dem Melderegister erteilen, für deren Zusammensetzung das Lebensalter der Betroffenen bestimmend ist. Der Tag der Geburt darf dabei nicht mitgeteilt werden.
Folgende persönlicher Daten dürfen mitgeteilt werden:
- der Familienname
- alle Vornamen
- Doktorgrad
- Staatsangehörigkeiten
- Anschriften

Jeder Wahlberechtigte, der eine Auskunftserteilung nicht wünscht, kann der Übermittlung seiner Daten widersprechen.
Der Widerspruch ist schriftlich oder zur Niederschrift einzulegen bei der

Stadtverwaltung Lunzenau
-Einwohnermeldeamt-
Zimmer 101
Karl Marx Straße 1, 09328 Lunzenau

Bereits früher eingelegte Widersprüche gegen Auskünfte vor Wahlen gelten fort, falls sie nicht an eine bestimmte Wahl gebunden waren.

Lunzenau, den 30. Oktober 2014

Hofmann
Bürgermeister

Amtliche Bekanntmachung

Widerspruchsrecht gegen Datenübermittlung nach § 58 Abs.1 Wehrpflichtgesetz in Verbindung mit § 18 Abs.7 des Melderechtsrahmengesetz

Zum 01. Juli 2011 trat das Wehrrechtsänderungsgesetz in Kraft.

Das **WehrRÄndG 2011** beinhaltet Änderungen der wehrrechtlicher Vorschriften, so die Abschaffung der allgemeinen Wehrpflicht und die gleichzeitige Fortentwicklung eines Freiwilligen Wehrdienstes.

Die Meldebehörden übermitteln aufgrund des § 58 Abs.1 Wehrpflichtgesetz dem Bundesamt für Wehrverwaltung **jedes Jahr** bis zum 31. März (zum Zweck der Versendung von Informationsmaterial) die Daten von Personen mit deutscher Staatsangehörigkeit, die im nächsten Jahr volljährig werden.

Jeder Betroffene hat gemäß § 18 Absatz 7 des Melderechtsrahmengesetzes **die Möglichkeit**, schriftlich oder zur Niederschrift im zuständigen Einwohnermeldeamt, der **Übermittlung zu widersprechen**.

Ihr Einwohnermeldeamt

Das Einwohnermeldeamt informiert:

Ist ihr Personalausweis noch gültig?

Auch am **Sonnabend, dem 15. November 2014**

hat das Einwohnermeldeamt Lunzenau wieder

von 09.00 - 11.00 Uhr geöffnet.

Damit wird Bürgern, welche während der allgemeinen Öffnungszeiten nicht vorsprechen können die Möglichkeit geboten, unter anderem rechtzeitig neue Personaldokumente zu beantragen und abzuholen.
An-, Ab- und Ummeldungen, die Ausstellung von Melde- und Aufenthaltsbescheinigungen sowie die Beantragung von Führungszeugnissen können ebenso erledigt werden.

Für die Neubeantragung von Personalausweisen und Reisepässen sind folgende Unterlagen vorzulegen:
- Personalausweis oder Reisepass
- pro Dokument ein Biometrie-Foto
- bei minderjährigen Antragstellern die Zustimmung der sorgeberechtigten Elternteile **und das Kind selbst**
- Geburts- oder Eheurkunde

Bitte beachten Sie, dass zur Sonnabend-Sprechstunde keine Bar- und EC-Kartenzahlung möglich sind. Die Gebühr wird an diesem Tag per Einzugsermächtigung durch Lastschrift erhoben.

Unsere allgemeinen Öffnungszeiten:

Montag	09.00 - 12.00 Uhr
Dienstag	09.00 - 12.00 Uhr und 13.00 - 18.00 Uhr
Donnerstag	09.00 - 12.00 Uhr und 13.00 - 15.00 Uhr
Mittwoch/Freitag	geschlossen

sowie immer am 2. Sonnabend im Monat.

(Änderungen vorbehalten, bitte Hinweise im städtischen Amtsblatt und „FREIE PRESSE“ beachten)

Ihr Einwohnermeldeamt

Amtliches/Aus den Ämtern

Das Bauamt informiert:

Mittlerweile ist der Herbst in unsere sächsische Heimat eingezogen. In Lunzenau werden die Bäume kunterbunt und beim Spazierengehen, sei es im Heinrich-Heine-Park oder auf den Wanderwegen, regnet es förmlich Blätter. Die Frau und die Männer von unserem Bauhof haben wieder alle Hände voll zu tun, um die Blätter zusammenzufegen und abzutransportieren. Der Wegebau durch die Firma Melabau Lüders aus Lunzenau kommt zunehmend in Fahrt. Wer sich schon einmal den ersten Bauabschnitt angeschaut hat, wird sicher bestätigen, dass die Ostrauer Wegedecke einen stabilen Eindruck macht.

Die Sonne hat uns im September und in der ersten Oktoberhälfte durchaus verwöhnt und wir durften einen wunderschönen Altweibersommer erleben. Nutzen Sie doch alle Gelegenheiten für Ausflüge in unsere reizvolle Umgebung. Sie können auf dem Bilz-Rundweg wandern und selbstverständlich mit dem Rad auf dem gut ausgeschilderten Friedrich Eduard-Bilz Radrundweg von Lunzenau nach Penig, nach Burgstädt und zurück nach Lunzenau fahren. Es ist eine echte Herausforderung und sie können die Landschaft genießen. Im Rathaus sind Faltblätter vorhanden, auf denen die Strecke genau eingezeichnet ist und noch einiges Wissenswerte erzählt wird. An unserem Schulkomplex wurde am 15.10.2014 der öffentliche Sportgarten zur Pausen- und Freizeitgestaltung mit vielen Gästen und einem zünftigen Sportfest der Evangelischen Oberschule feierlich eröffnet. So vielfältige Nutzungsmöglichkeiten zum Sporttreiben und zur Freizeitgestaltung hat der Schulhof in seiner langen Geschichte noch nie bieten können. Es ist aber auch eine Freude, dass die Kinder und Jugendlichen das neue Angebot zahlreich und mit Interesse nutzen.

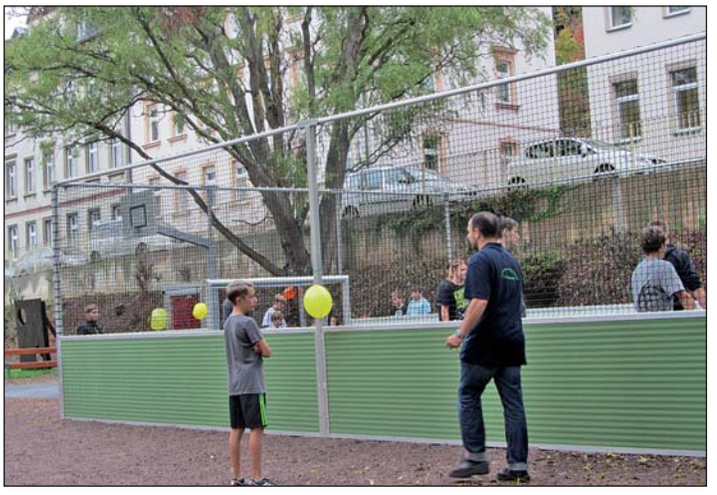

Übrigens wird der nächste Bilz-Gesundheitstag am 14.06.2015 wieder in Lunzenau veranstaltet. Diesmal bietet sich dafür der neu gestaltete Schulhof der Grund- und Oberschule als Austragungsort an. Es sind Trimm-Dich-Geräte vorhanden, auf denen die eigene Kondition exakt getestet werden kann, Therapeuten werden über die verschiedenen Behandlungsmöglichkeiten bei den unterschiedlichsten körperlichen Beschwerden sprechen und selbstverständlich werden Fachleute wertvolle Tipps für die Gesundheit geben. Prinzipiell hat uns der alte Friedrich Eduard Bilz schon vorgelebt, wie man bis ins hohe Alter fit bleibt, denn u.a. hat er lt. Überlieferung bei fast jedem Wetter auf seiner überdachten Terrasse genächtigt.
Auch auf der „Muldenterrasse“ sind nun Spiel- und Sportgelegenheiten vorhanden. Am 20.10.2014 konnte unser Bürgermeister, gemeinsam mit Vertretern unseres Stadtrates den neuen generationenübergreifenden Spiel- und Sportplatz nach den Leitlinien von Friedrich Eduard Bilz einweihen. Zu unserer großen Freude wird die Einrichtung auch von Jung und Alt angenommen, genau wie wir es uns vorgestellt hatten. Der Standort wurde gemeinsam mit unserem Bürgermeister und der Leiterin der „Lunzenauer Krabbelgruppe“ festgelegt, die sich wiederum zuvor mit vielen jungen Eltern in Lunzenau beraten hatten. Somit kamen bei der Standortsuche wirkliche Experten zu Wort. Mittlerweile sind die damaligen „Krabblerinnen und Krabbler“ in der Lage, den Spielplatz auch selbst in Beschlag zu nehmen, weil sie seither Laufen und Klettern lernten und sicherlich auch einige Zentimeter gewachsen sind. Die Planung und der Bau erfolgten also im wahrsten Sinne zukunfts- und bedarfsorientiert.

Auch im Ortsteil Cossen findet man zur Freude unserer Kleinsten einen tollen neuen Spielplatz. Aus städtischen Mitteln wurde eine Turmkombination mit Rutsche und Schaukel, eine Wippe und ein Federwipptier (Wumpi) im Wert von 6500 Euro angeschafft. Die Einweihung fand im Rahmen eines kleinen Kinderfestes am 05. Oktober 2014 statt.

Amtliches/Aus den Ämtern

Prinzipiell war das Jahr 2014 bisher für die Abarbeitung der baulichen Vorhaben ein gutes Jahr, wenn auch das Personal im Bauamt zwischenzeitlich durch einen krankheitsbedingten Ausfall sehr gefordert war. Aber durch unseren Bürgermeister und mit Hilfe der Kolleginnen, wurde die Lücke ausgefüllt. Wir sind bei der Abarbeitung der Hochwasserschäden um einige Maßnahmen vorangekommen. Allerdings merkt man auch, dass die vorhandenen Tiefbaufirmen bis zum Eichstrich ausgelastet sind und sich dadurch so manches Projekt länger hinzieht, als es uns lieb ist. Aber wir sind auf einem guten Weg. Der Abbruch der ehemaligen Parkettfabrik in Göritzhain lief jedenfalls reibungslos. Zu unserem Glück hatte hier die beauftragte Firma gerade einen Baustopp in Rochlitz zu verkraften und suchte händeringend nach Ersatz. Es wurde sehr gute Arbeit geleistet und die Fläche zu unserer Zufriedenheit als zukünftige Überschwemmungsfläche im Hochwasserfall hergerichtet. Mittlerweile sprießt das Gras bereits, so dass das Gelände in kurzer Zeit grün sein wird. Die noch notwendigen Baumpflanzungen werden in den nächsten Wochen erledigt. Auch das Landesamt für Straßenbau und Verkehr nutzte die Gelegenheit, um an der nun gut einsehbaren Straße gleich die Böschung zu verbreitern und künftig die Fahrbahn auf Normbreite ausbauen zu können. Nur das ehemalige Wohnhaus Talstraße 10 versperrt noch die Sicht, aber hier bahnt sich ebenfalls eine Lösung an, weil das Gebäude im Rahmen einer weiteren Umweltausgleichmaßnahme abgebrochen werden wird. So muss nicht die Stadt Lunzenau die Kosten stemmen und die Natur erhält trotzdem eine weitere Fläche zurück. Als Stadt haben wir auf jedem Fall einen wesentlichen Beitrag geleistet, um in Göritzhain aufzuräumen, einen Beitrag zur Hochwasservorsorge zu leisten und gleichzeitig die Voraussetzungen für den künftigen Straßenbau der S 240 zu schaffen.

Auch die Hochwasserschutzmaßnahmen des Freistaates Sachsen an Mulde und Elsbach nehmen Gestalt an.
Das Antlitz der Stadt hat sich im Bereich des Heimathauses mit Beginn der Bauarbeiten und der Beseitigung des verfallenen Hauses verändert, aber keiner wird daran Anstoß nehmen, kommt doch das Heimathaus jetzt toll zur Geltung. Die Erhöhung der Ufermauer im Bereich bis zur Brücke an der Peniger Straße hat sich wohl auch schon während der beiden Hochwässer nach den Starkniederschlägen in den Sommermonaten bewährt. In den nächsten Wochen wird auch die Gestaltung der anliegenden Flächen vorankommen. Erfreulich für die Elsdorfer Anlieger ist auch der Neubau des Durchlasses bei der Hauptstraße 10. Hier hat das zuständige Landesamt für Straßenbau und Verkehr die Bauarbeiten in die Zeit der Herbstferien gelegt, um den Schulbusverkehr nicht zu behindern. Die Vollsperrung war nötig, um die Bauzeit möglichst kurz zu halten.

In Kürze geht nun auch der Abbruch des ehemaligen Gasthofes in Elsdorf los. Das Gebäude wird noch in diesem Jahr verschwunden sein. Allerdings wird die Gestaltung der Fläche erst im Frühjahr des nächsten Jahres erfolgen.
Ein wichtiges Vorhaben zur stabilen Versorgung unserer Bürger mit Trinkwasser war der Ersatzneubau des Hochbehälters „Biesig“ durch den Zweckverband für Trink- und Abwasser „Mittleres Erzgebirgsvorland“ in diesem Jahr. Der alte Behälter war 80 Jahre lang ununterbrochen in Betrieb und entsprach aufgrund seines Alters und des Verschleißes nicht mehr den heutigen Anforderungen. Der nun errichtete Rundbehälter mit zwei Wasserkammern von je 110 m_ Speichervolumen entspricht dem neuesten Stand der Technik und versorgt nun Lunzenau, Corba und Kleinschlaisdorf mit Trinkwasser in ausgezeichneter Qualität.

Die gesamte Investition beträgt ca. 700 TEuro. In der heutigen Zeit ist die stabile Trinkwasserversorgung für alle eine Selbstverständlichkeit, Hahn auf - Wasser läuft. Nur unsere älteren Mitbürger kennen vielleicht noch ganz andere Bedingungen. Besonders auf dem Lande hatten die Leute, wenn überhaupt, nur Wasser aus dem Hausbrunnen, der hoffentlich tief genug gegraben war, um ordentliche Qualitäten zu erhalten. Oftmals ließ der Chlorgeruch zu DDR-Zeiten auch in der städtischen Zentralversorgung keinen Appetit auf ein Glas Trinkwasser aufkommen. Dies sind Erfahrungen, die unsere jungen Leute sicherlich nur mit einem ungläubigen Lächeln quittieren, weil es in der heutigen Zeit einfach unvorstellbar ist. Aber der Erhalt dieses hohen Versorgungsniveaus muss eben auch mit hohen Investitionen erkauft werden, die wir als Stadt mit erbringen müssen. Übrigens ist bereits der nächste Hochbehälter, diesmal in Rochsburg, im Bau. In Rochsburg wird damit auch der Wasserdruck stabilisiert, so dass bei Fertigstellung für alle Wohngrundstücke ein ordentlicher Wasserdruck und beste Trinkwasserqualität geboten wird.

Gerald Karte
Bauamtsleiter

Amtliches/Aus den Ämtern

Polizeiliche Nachrichten

01.10.2014 – Lunzenau - Spiegel abgetreten
(He) Zwischen 19.30 Uhr und 22 Uhr ließ sich ein unbekannter Täter an einem in der Karl-Marx-Straße abgestellten Pkw Mercedes aus. Als der 52-jährige Besitzer zum Auto kam, war der linke Seitenspiegel samt Gehäuse kaputt. Auch der Beifahrerspiegel wies Schäden auf. An der Beifahrerseite ist außerdem ein 1,20 m langer Kratzer. Auch die hintere Stoßstange ist eingedrückt. Die Reparatur des Autos wird voraussichtlich rund 1 000 Euro kosten.

02.10.2014 – Lunzenau - Kind von Pkw erfasst
(Kg) Die Burgstädter Straße aus Richtung Muldenbrücke in Richtung Cossen befuhr am Donnerstag, gegen 7.15 Uhr, die 58-jährige Fahrerin eines Pkw Peugeot. Gleichzeitig rannte ein 8-jähriger Junge zwischen den bei „Rot“ am Gartenweg haltenden Fahrzeugen über die Straße. Es kam zum Zusammenstoß zwischen dem Peugeot und dem Kind. Dabei erlitt der 8-Jährige schwere Verletzungen. Am Pkw entstand Sachschaden in Höhe von ca. 500 Euro.

10.10.2014 – Lunzenau - Anstoß an Pkw
(Kg) Von der Rochlitzer Straße nach rechts auf einen Parkplatz bog am Freitag, gegen 7.40 Uhr, in Höhe der Kreuzung Schulstraße ein Pkw VW ab. Bevor der Pkw dabei über den Gehweg fuhr, um auf den Parkplatz zu gelangen, hielt er an. Gleichzeitig war auf dem Gehweg ein 10-jähriger Junge mit seinem Fahrrad unterwegs. Als der 10-Jährige auf die Fahrbahn fuhr, stieß er mit dem Pkw zusammen. Dabei zog sich das Kind schwere Verletzungen zu. Sachschaden entstand keiner.

Abfallkalender für 2015

Die Abfallkalender für das Jahr 2015 werden vom 17. - 22. November 2014 vom BLICK an alle Haushalte verteilt.
Pro Briefkasten wird ein Exemplar eingesteckt. Auch Briefkästen mit dem Werbeverbotsschild werden bedient.
Wer bis zum 1. Dezember 2014 keinen Abfallkalender erhalten hat, kann diesen unter der Rufnummer 0371 656 22100 nachbestellen. Innerhalb einer Woche nach der Reklamation werden die Kalender nachverteilt bzw. zugesendet.
Am 24. und 31. Dezember 2014 sowie am 2. Januar 2015 ist die Hotline nicht erreichbar.
Außerdem liegen die Abfallkalender ab 8. Dezember 2014 in den Stadt- und Gemeindeverwaltungen und den Wertstoffhöfen aus.
Ab 1. Januar können die neuen Leerungstermine über den online-Abfallkalender auf der Internetseite der EKM www.ekm-mittelsachsen.de abgerufen werden.
Ab sofort steht der komplette Kalender in pdf-Format zum Download auf derselben Seite im Bereich Service bereit.
Der Druck der 193.000 Abfallkalender dauerte über eine Woche. Es wurden 26 Tonnen Recyclingpapier bedruckt. Anstelle von 78 Tonnen Holz für Frischfaserpapier konnten 29 Tonnen Altpapier eingesetzt werden. Ein zusätzliches Plus: Das Recyclingpapier wurde in unserer Region, der Papierfabrik Kriebstein, produziert.
„Mit unserer Entscheidung für Recyclingpapier schonen wir Rohstoffe und handeln nachhaltig“, begründet Firmenchef Jens Irmer. Der ökologische Vorteil ist beeindruckend. Im Vergleich zur Produktion von Papier aus Holz werden 824.200 Liter Wasser, über 5.000 volle Badewannen, eingespart. Außerdem wurden 169.736 kWh Energie nicht verbraucht. Damit können beispielsweise 2,5 Mio. Hemden gebügelt werden. Es wurden 4.524 kg weniger CO_2 in die Atmosphäre entlassen. (Angaben berechnet mit dem Nachhaltigkeitsrechner auf www.papiernetz.de und www.verivox.de)
Mit der Energiemenge von 1 kWh kann man circa 25 Minuten staubsaugen (bei einer Leistungsaufnahme von 2400 Watt), 7 Stunden Fernsehen (140 Watt), 5 Stunden am Computer arbeiten (200 Watt), eine Maschine Wäsche waschen oder ein Blech Pizza im Backofen zubereiten. Diese Werte können als Anhaltspunkt dienen, da sie natürlich je nach verwendetem Gerät variieren können.

Quelle: swe-emmendingen.de

Einladung

Sehr geehrte Bürgerinnen und Bürger

wir laden Sie herzlich zu den kommunalpolitischen Stammtischen des Bürgermeisters ein:

Donnerstag, 13.11.2014, 19.00 Uhr
DRK-Kindergarten „Zu den Windmühlen“ Elsdorf

und

Donnerstag, 20.11.2014, 19.00 Uhr
im Schulungs- und Mehrzweckraum der FFW Berthelsdorf

Ihr Bürgermeister
Ronny Hofmann

Impressum:
Herausgeber: verantwortlich für den Inhalt Stadt Lunzenau, Bürgermeister Ronny Hofmann
Gesamtherstellung, Anzeigeneinkauf und Ver-trieb: Riedel Verlag & Druck KG, Heinrich-Heine-Str. 13a 09247 Röhrsdorf, Telefon: 03722 / 505090, e-Mail: info@riedel-verlag.de, Verantwort-licher: Reinhard Riedel
Erscheinungsweise: Das Amtsblatt erscheint monatlich, kostenlos in allen freigängigen Haus-halten in Lunzenau mit eingemeindeten Ortsteilen.
Verteilung: Freie Presse/Blick, Verteilreklamationen werden durch die Riedel KG an das beauftragte Verteilunternehmen weitergeleitet.

Amtliches/Aus den Ämtern

Zweckverband „Chemnitztalradweg“

Bekanntmachung Haushaltssatzung des Zweckverbandes „Chemnitztalradweg“ für das Haushaltsjahr 2014

Aufgrund von § 74 der Gemeindeordnung für den Freistaat Sachsen (SächsGemO) in der jeweils geltenden Fassung hat die Verbandsversammlung in der Sitzung am 24.09.2014 folgende Haushaltssatzung erlassen:

§1

Der Haushaltsplan für das Haushaltsjahr 2014, der die für die Erfüllung der Aufgaben des Zweckverbandes „Chemnitztalradweg“ voraussichtlich anfallenden Erträge und entstehenden Aufwendungen sowie eingehenden Einzahlungen und zu leistenden Auszahlungen enthält, wird:

im Ergebnishaushalt mit dem

- Gesamtbetrag der ordentlichen Erträge auf 9.500,00 Euro
- Gesamtbetrag der ordentlichen Aufwendungen auf 2.700,00 Euro
- Saldo aus den ordentlichen Erträgen und Aufwendungen (ordentliches Ergebnis) auf 6.800,00 Euro

- Betrag der veranschlagten Abdeckung von Fehlbeträgen des ordentlichen Ergebnisses aus Vorjahren auf 0,00 Euro
- Saldo aus den ordentlichen Erträgen und Aufwendungen einschließlich der Abdeckung von Fehlbeträgen des ordentlichen Ergebnisses aus Vorjahren (veranschlagtes ordentliches Ergebnis) auf 6.800,00 Euro

- Gesamtbetrag der außerordentlichen Erträge auf 152.700,00 Euro
- Gesamtbetrag der außerordentlichen Aufwendungen 0,00 Euro
- Saldo aus den außerordentlichen Erträgen und Aufwendungen (Sonderergebnis) auf 152.700,00 Euro

- Betrag der veranschlagten Abdeckung von Fehlbeträgen des Sonder-Ergebnisses aus Vorjahren auf 0,00 Euro
- Saldo aus den außerordentlichen Erträgen und Aufwendungen einschließlich der Abdeckung von Fehlbeträgen des Sonderergebnisses aus Vorjahren /veranschlagtes Sonderergebnis) auf 152.700 Euro

- Gesamtbetrag des veranschlagten ordentlichen Ergebnisses auf 6.800,00 Euro
- Gesamtbetrag des Sonderergebnisses auf 152.700,00 Euro
- Gesamtergebnis auf 159.500,00 Euro

im Finanzhaushalt mit dem

- Gesamtbetrag der Einzahlungen aus laufender Verwaltungstätigkeit auf 9.500,00 Euro
- Gesamtbetrag der Auszahlungen aus laufender Verwaltungstätigkeit auf 2.700,00 Euro
- Zahlungsmittelüberschuss oder -bedarf aus laufender Verwaltungstätigkeit als Saldo der Gesamtbeträge der Einzahlungen und Auszahlungen aus laufender Verwaltungstätigkeit auf 6.800,00 Euro

- Gesamtbetrag der Einzahlungen aus Investitionstätigkeit auf 213.300,00 Euro
- Gesamtbetrag der Auszahlungen aus Investitionstätigkeit auf 16.900,00 Euro
- Saldo der Einzahlungen und Auszahlungen aus Investitionstätigkeit 196.400,00 Euro

- Finanzierungsmittelüberschuss oder -fehlbetrag als Saldo aus dem Zahlungsmittelüberschuss oder -fehlbetrag aus laufender Verwaltungstätigkeit und dem Saldo der Gesamtbeträge der Einzahlungen und Auszahlungen aus Investitionstätigkeit auf 203.200,00 Euro

- Gesamtbetrag der Einzahlungen aus Finanzierungstätigkeit auf 0,00 Euro
- Gesamtbetrag der Auszahlungen aus Finanzierungstätigkeit auf 0,00 Euro
- Saldo der Einzahlungen und Auszahlungen aus Finanzierungstätigkeit auf 0,00 Euro

- Saldo aus Finanzierungsmittelüberschuss oder -fehlbetrag und Saldo der Einzahlungen und Auszahlungen aus Finanzierungstätigkeit als Änderung des Finanzmittelbestandes auf 203.200,00 Euro

festgesetzt.

§ 2

Kredite für Investitionen und Investitionsförderungsmaßnahmen werden nicht veranschlagt.

§ 3

Verpflichtungsermächtigungen werden nicht veranschlagt.

§ 4

Kassenkredite werden nicht veranschlagt.

§ 5

Als Umlagen werden festgesetzt die Verbandsumlage auf 0,00 Euro
die Investitionsumlage auf

Die Umlagen werden je zu einem Sechstel auf die Verbandsmitglieder umgelegt. 60.000,00 Euro

Claußnitz, den 24.10.2014

Hermsdorf
Verbandsvorsitzender

Das Landratsamt Mittelsachsen als Rechtsaufsichtsbehörde hat am 15.10.2014 unter Az. 0.003-11150101.ZVC.Wa folgenden Bescheid erlassen:

1. Die Gesetzmäßigkeit der Haushaltssatzung für das Haushaltsjahr 2014 des ZV „Chemnitztalradweg“ (Beschluss-Nr. CTRW 01/14 der Verbandsversammlung) wird bestätigt.

Haushaltsplan liegt aus

Gemäß § 76 Abs. 4 i.V.m. § 77 Abs. 1 der Gemeindeordnung für den Freistaat Sachsen (SächsGemO), in der Neufassung vom 18.03.2003 (SächsGVBl. S. 55, 159), rechtsbereinigt mit Stand vom 28. April 2013, liegt der Haushaltsplan 2014 in der Zeit von Montag, dem 03.11.2014 bis Mittwoch, den 12.11.2014 (jeweils einschließlich) in der Kämmerei der Gemeindeverwaltung Claußnitz, während der Dienstzeiten zur öffentlichen Einsichtnahme aus. Zusätzlich zu den üblichen Öffnungszeiten liegt der Haushaltsplan mittwochs und freitags von 9.00 Uhr bis 12.00 Uhr aus und kann eingesehen werden.

Hermsdorf
Verbandsvorsitzender

Amtliches/Aus den Ämtern

Bekanntmachung

Feststellung und öffentliche Auslegung der Jahresrechnung 2012

1. Beschluss
Die Verbandsversammlung hat in ihrer Sitzung am 24.09.2014 einstimmig den Beschluss-Nr. CTRW 02/14 gefasst:

Beschluss-Nr. CTRW 02 /14

Die Zweckverbandsversammlung stellt gemäß § 88 Abs. 3 SächsGemO die Jahresrechnung des Zweckverbandes „Chemnitztalradweg“ für das Rechnungsjahr 2012 fest:

	Verwaltungshaushalt EUR	Vermögenshaushalt EUR	Gesamthaushalt EUR
1. Soll- Einnahmen	8.831,62	75.662,08	84.493,70
2. + neue Haushaltseinnahmereste	-----	0,00	0,00
3. – Haushaltseinnahmereste vom Vorjahr	-----	0,00	0,00
4. bereinigte Soll-Einnahmen	8.831,62	75.662,08	84.493,70
5. Soll-Ausgaben	8.831,62	75.662,08	75.662,08
6. + neue Haushaltsausgabereste	0,00	0,00	0,00
7. – Haushaltsausgabereste vom Vorjahr	0,00	0,00	0,00
8. bereinigte Soll-Ausgaben	8.831,62	75.662,08	75.662,08
9. Fehlbetrag (VmH Nr. 8 ./. Nr. 4)	-----	0,00	0,00
Nachrichtlich (Haushaltsausgleich §22 KomHVO)			
10. Soll-Ausgaben VwH - enthaltene Zuführung an VmH	6.203,67	-----	-----
11. Soll-Ausgaben VmH - enthaltene Zuführung an VwH	-----	0,00	-----
12. Mindestzuführung nach §22 Abs.1 Satz 2 KomHVO 62.425,00 EUR	-----	-----	-----
13. Soll-Ausgaben VmH - enthaltene Zuführung zur allg. Rücklage (Überschuss nach §40 Abs.3 Satz 2 KomHVO	-----	0,00	-----
14. Soll-Einnahmen VmH - enthaltene Einnahmen aus allgemeiner Rücklage	-----	8.283,41	-----
15. Soll-Einnahme VwH – enthaltene Zuführung vom VwH zum allgemeinen Ausgleich	0,00	----	0,00
16. Fehlbetrag nach §79 Abs. 2 SächsGemO (vgl. §23 Abs.1 Satz 2 KomHVO)	----	0,00	----

2. Jahresrechnung 2012 liegt aus
Die Jahresrechnung des Zweckverbandes „Chemnitztalradweg“ für das Haushaltsjahr 2012 liegt in der Zeit von Montag, den 03.11.2014 bis einschließlich Mittwoch, den 12.11.2014 in der Gemeindeverwaltung Claußnitz, Burgstädter Str. 52, 09236 Claußnitz, in der Kämmerei zur öffentlichen Einsichtnahme aus.
Zusätzlich zu den üblichen Öffnungszeiten kann die Jahresrechnung mittwochs und freitags von 9.00 - 12.00 Uhr eingesehen werden.

Claußnitz, den 01.10.2014

Hermsdorf
Verbandsvorsitzender

Anzeige

Anzeigen

Jagdgenossenschaft Göritzhain / Berthelsdorf

EINLADUNG

Sehr geehrte Mitglieder und Jagdgenossen der Jagdgenossenschaft Göritzhain/Berthelsdorf,

hiermit lade ich Sie zur Versammlung der Jagdgenossenschaft Göritzhain/Berthelsdorf
am Freitag, dem 21. November 2014, 19.00 Uhr
in der Gaststätte Hentschel Göritzhain recht herzlich ein.
Tagesordnung:
- Eröffnung und Begrüßung
- Bericht des Vorsitzenden
- Kassenbericht
- Bericht der Jagdpächter
- Diskussion
- Verschiedenes
- Schlusswort

Anschließend gemeinsames Jagdessen. Bitte Rückmeldung der Teilnahme bis spätestens 10. November 2014. Tel. 037383/61920

Mit freundlichen Grüßen
Alfred Fritzsche
Vorsitzender

Aus den Kindertagesstätten

DIE JOHANNITER

Neuigkeiten aus der Kita „Spatzennest“ im Oktober

Erntedankfest 2014

Nach vielen Vorbereitungen war es endlich soweit. Die Kinder aus dem „Spatzennest“ feierten ihren Erntedankfestgottesdienst in der Lunzenauer Kirche. In der Woche zuvor haben Kinder aus allen Kindergartengruppen ein kleines Anspiel vorbereitet und freitags die ersten Erntegaben in die Kirche gebracht. Ganz gespannt saßen die Kinder in den Bänken und sangen das Lied vom Erntefest. Zum gemeinsamen Gebet versammelten sich viele Kinder am Altar und dankten für das erntereiche Jahr. Dann begann das Anspiel, die Geschichte von der Feldmaus Frederick. Frederick verbringt die Tage nicht mit den anhäufen von Nüssen und Körnern, wie die anderen Feldmäuse. Diese sammeln fleißig für den Winter. Frederick aber sitzt auf seiner Steinmauer und holt Sonnenstrahlen vom Sonnenkind, Farben vom Farbenkind und Wörter vom Herbstkind. Als die Schneeflöckchen den Winter bringen, geht es den Mäusen gut. Sie haben genug zu essen und erzählen sich lustige Geschichten in ihrer Höhle. Aber der Winter ist lang, bald gehen die Vorräte zuneige und die Feldmäuseschar erinnert sich an Fredericks Vorräte. Er schickt ihnen die Sonnenstrahlen, die Farben und die Gedichte. So vergeht der lange Winter wie im Flug. Gemeinsam danken wir in der Fürbitte für das viele Essen, die Farben der Jahreszeiten, die warmen Sonnenstrahlen und die Unterschiedlichkeit jedes einzelnen. Dann betrachten die Kinder alle noch einmal die wunderschön geschmückte Kirche, bevor sie feierlich beschwingt zurück in den Kindergarten wandern.

Seit Ende September gibt es jetzt für alle „Spatzennest-Bewohner“ eine gemeinsame Freitags-Vesper. Ab jetzt bleiben freitags am Nachmittag die von zu Hause mitgebrachten Brotbüchsen im Rucksack. Stattdessen gibt es für alle gemeinsam am Vormittag selbst zubereitete Snacks.
Wir haben schon Apfelmus gekocht, Apfelsaft selbst zubereitet, leckeren Kuchen gebacken, Schnitten mit Kräuterbutter geschmiert und gesundes Obst und Gemüse aufgeschnitten.
So erfahren die Kinder, dass es außer Milchschnitte und Co. noch andere leckere Sachen gibt, die richtig gesund sind.

Vom 20. Bis 30. Oktober waren in diesem Schuljahr die Herbstferien für alle Schulkinder. Unsere Hortkinder verbrachten diese zwei Wochen gemeinsam mit den großen Kindergartenkindern, den Schlaufüchsen. Unter dem Thema „Lichterglanz und Sternenzauber“ gab es viele schöne Angebote und Aktivitäten zu erleben, wie z.B.:

- Basteln mit Naturmaterialien - Früchte sollen glänzen
- Wanderung vom Sonnenschein ins Sternenlicht
- Geisterstunde bei Kerzenschein
- Ausfahrt in den Minikosmos Lichtenstein usw.

Es war für alle Kinder eine glänzende, aber auch geheimnisvolle Zeit, die viel Spaß bot, aber auch neue Kraft für die weitere Schulzeit gab.

Ihr „Spatzennest-Team“

Grundschule „An den Linden“

Nun sind bereits Herbstferien

Die ersten Schulwochen in diesem Schuljahr sind bereits Geschichte. Nach 7 Wochen fleißigen Lernens stehen die Herbstferien vor der Tür. Alle Mädchen und Jungen freuen sich auf erholsame und erlebnisreiche Ferien, um Kraft für weiteres erfolgreiches Lernen zu tanken.
Der erste Schuljahresabschnitt war gefüllt mit abwechslungsreichem und anspruchsvollem Lernstoff, aber auch mit kleinen Höhepunkten und Überraschungen. So nutzten alle Klassen das schöne Herbstwetter im Oktober für ihren ersten Wandertag.
Wir, die Klasse 2, lernten die Ortsteile Hohenkirchen und Cossen näher kennen und genossen den herrlichen Ausblick in die Umgebung. Pferde und Rinder beobachteten wir auf den Weiden, bestimmten Laubbäume, folgten der Einladung, die zum Erntedank festlich geschmückte Kirche zu besichtigen und staunten über die große Baustelle am Eichberg. Besonderer Höhepunkt war der Besuch der beiden neuen Spielplätze in Cossen und auf der Muldenterrasse. Wir alle waren uns einig, dass der Wandertag leider zu schnell zu Ende ging, viel Sehenswertes in unserem Heimatort entdeckt wurde und die beiden Spielplätze schon bald wieder besucht werden müssen, sicher in den Ferien!
Sehr interessant war auch der Besuch der Kaninchenausstellung im September. So staunten viele Kinder nicht schlecht, wie viele verschiedene Rassen es gab und was man bei der Haltung dieser Haustiere alles beachten muss.
Jeweils mittwochs fahren wir Schüler der 2. Klasse zum Schwimmunterricht nach Burgstädt. Alle freuen sich auf diese besondere Sportstunde und üben fleißig. Am letzten Mittwoch vor den Herbstferien gab es als Überraschung Wasserspiele und freies Schwimmen.

Grundschule „An den Linden“

Leider verpassten wir dadurch die Eröffnung des neugebauten Schulhofes der Evangelischen Oberschule, zu der unsere Grundschule herzlich eingeladen war. Etwas verspätet besuchten wir dennoch das Herbstfest und erprobten uns an vielen Stationen.
Am 16.10.2014 besuchten wir das Heimathaus und erlebten einen interessanten Vormittag mit vielen Mitgliedern des Heimatvereins. Herr Sander zeigte uns auf einem Stadtrundgang bedeutsame Dinge und erklärte uns Spannendes aus der Geschichte Lunzenaus. Im Museum erfuhren wir, wie die Menschen früher lebten und arbeiteten. Besonders gefiel uns der große Backofen, in dem unsere selbstgeformten Zimthörnchen oder Zöpfe gebacken wurden. Diesen schönen Vormittag werden wir lange in guter Erinnerung behalten.
Am 17.Oktober gestalteten alle Klassen unserer Grundschule einen Herbsttag. Wir hatten unseren bereits 3 Wochen zuvor vorbereitet, Laubblätter gesammelt und zum Pressen abgelegt. Daraus fertigten wir sehr ansprechende Blattsammlungen, denn im Sachunterricht beschäftigen wir uns mit den Bäumen unserer Heimat.
Bevor wir in die Ferien starten, möchten wir uns nochmals beim Heimatverein, den Kaninchenzüchtern und der Evangelischen Oberschule recht herzlich für die Einladungen und die nette Betreuung bei unseren Besuchen bedanken. Unserer „Stadt“ sagen wir „Dankeschön“ für die beiden neuen Spielplätze.

Die Schüler und Klassenlehrerin der Klasse 2

Evangelische Oberschule Lunzenau

„Eine adventliche Schulstunde“

Die Schüler des Neigungskurses „Soziales Handeln“ laden alle Seniorinnen und Senioren der Stadt Lunzenau zu einer gemütlichen Stunde am 9. Dezember, 10.20 Uhr bis 11.20 Uhr in die Evangelische Oberschule Lunzenau ein. Bei Kaffee und Kuchen werden die Schüler ein kleines Programm aufführen. Aber es soll auch genügend Zeit für ein Miteinander sein.
Wir bitten um Anmeldung bis zum 24.11.14 über das Pfarramt, Frau Thomas (Tel.: 6423), damit wir planen können.

Am 06.11.2014, 19.00 Uhr ist an unserer Schule ein Infoelternabend, besonders für die Eltern der „Viertklässler“ geplant.

1. Herbstfest und Schulhofeinweihung

Mit einem Herbstfest feierten die Schüler der Evangelischen Oberschule am 15. Oktober die lang erwartete Einweihung ihres neuen Sport- und Spielplatzes. In einer Feierstunde wurde der Platz zunächst offiziell seiner Bestimmung übergeben. Bürgermeister Ronny Hoffmann freute sich in seinem Grußwort, dass Schulverein und Stadtverwaltung auch hier gut Hand in Hand gearbeitet hätten, weil der Schulverein den Umbau zwar finanzierte, die Stadtverwaltung aber zunächst in Vorleistung ge-gangen war, damit öffentliche Fördergelder in Anspruch genommen werden konnten.
Pfarrer Gert Flessing wiederum erinnerte an die wechselvolle Geschichte des Schulhofes im Laufe der vergangenen Jahrzehnte, ehe er Gottes Segen für aktuelle und zukünftige Nutzer erbat. Vorbereitet hatten die Schüler der Theater-AG auch ein kleines Theaterstück, die Pantomime-Bewegungsstudie „Klassenarbeit“, mit der die Schüler augenzwinkernd ihre Sicht auf den Schulalltag spiegelten. Umrahmt wurde die Feier zudem von musikalischen Auftritten des Neigungskurses „S(w)ing mit“.
Nach dem „offiziellen“ Teil folgte die eigentliche Inbetriebnahme des Schulhofes in zwei gemeinsamen Schulstunden, die ausschließlich im Freien stattfanden. Dafür hatte jede Klasse eine Station aufgebaut, an der sich die Mitschüler wie auch die eingeladenen Grundschüler in Sport und Spiel messen konnten - die Bandbreite reichte dabei vom

Evangelische Oberschule Lunzenau

Bogenschießen bis zum herbstlichen Basteln. Abgeschlossen wurde das Herbstfest schließlich mit der Einweihung der Grillecke: Alle Lehrer und der neu gewählte Schülerrat hatten sich dort am Nachmittag bei sonnigem und warmem Herbstwetter zu einem lockeren Plausch niedergelassen, um gemeinsam bei Grillwurst, Kartoffelsalat und (alkoholfreiem!) Sekt über zukünftige Aktionen an der Evangelischen Oberschule Lunzenau zu beraten.

2. Autowaschaktion im Neigungskurs „Soziales Handeln“

„Autos waschen für eine gute Sache“ - so lässt sich eine Aktion des Neigungskurses „Soziales Handeln“ an der Evangelischen Oberschule Lunzenau beschreiben. Bereits zum wiederholten Male boten die Schüler im Kurs ihren Lehrern an, deren Autos umfangreich außen und innen zu waschen. Lehrerin Claudia Kuhnt erbat dann von ihren Kollegen jeweils eine Spende: Nach acht gewaschenen Autos lagen so genau 80 Euro im Spendentopf, die nun für die Aktion „Weihnachtsfreude“ verwendet werden: Vom Geld sollen im November Pakete für bedürftige Familien in Rumänien gepackt werden. „Es ist schön, dass Schüler und Lehrer unserer Schule diese Aktion auf diesem Weg immer wieder unterstützten“, freut sich Claudia Kuhnt.

Herzliche Einladung zum Informationselternabend

Evangelische Oberschule Lunzenau

Die Evangelische Oberschule Lunzenau (EOSL) stellt sich vor.

Wann? am 06.11.2014 um 19.00 Uhr

Wo? in der EOSL

Was erwartet Sie an diesem Abend?

- Vorstellung unseres Schulprogrammes mit allen seinen Besonderheiten
  * Konzept „Lernzeiten“ zur individuellen Förderung
  * Darstellung unserer Ganztagesgestaltung in gebundener Form
  * Wege zur Vermittlung moralischer Werte und sozialer Kompetenzen

Anschließend stehen Ihnen Mitglieder des Schulvereins, die Schulleitung, Vertreter der Lehrer, Schüler und Eltern Rede und Antwort.

Evangelische Oberschule Lunzenau, Pestalozzistr. 1, 09328 Lunzenau, Tel. 037383/6425

Anzeige

Anzeigen

Anzeige

Anzeigen

Standesamtliche Nachrichten

Geburten

16.09.2014 **Henry Franke, Lunzenau OT Cossen**

18.09.2014 **Lissy Thom, Lunzenau**

26.09.2014 **Max Radke, Lunzenau**

27.09.2014 **Abby Kremkow, Lunzenau OT Berthelsdorf**

28.09.2014 **Wilhelm Hilbert, Lunzenau**

08.10.2014 **Ben Berger, Lunzenau OT Göritzhain**

Trauungen

27.09.2014 **Heiko und Nadine Rosinski Lunzenau**

Ehejubiläum

Die Stadt Lunzenau gratuliert zur **„Diamantenen Hochzeit“ am 25. November Herrn Werner Pohlers und Ehefrau Liselotte** wohnhaft im OT Elsdorf

Wir wünschen noch viele gemeinsame Jahre bei bester Gesundheit.

Sterbefälle

03.10.2014 **Lotte Backmann,** geb. 15.10.1928, zul. wh. Lunzenau

Die Stadt Lunzenau gratuliert nachstehend genannten Jubilaren im Monat November 2014

in der Stadt Lunzenau

zum 75. Geburtstag
am 08.11. Frau Erika Foerster
am 16.11. Frau Gerlinde Härtig

zum 76. Geburtstag
am 05.11. Herr Manfred Baldauf
am 05.11. Frau Ilse Scholz
am 14.11. Herr Heinz Nitschke

zum 77. Geburtstag
am 21.11. Frau Erika Jahn

zum 78. Geburtstag
am 08.11. Frau Erna Elsel
am 28.11. Frau Rosmarie Jahn

zum 79. Geburtstag
am 04.11. Herrn Roland Viertel
am 20.11. Frau Edith Bergmann
am 21.11. Herrn Werner Zinßmann

zum 81. Geburtstag
am 30.11. Frau Elsbeth Erdmann
am 30.11. Herr Wolfgang Rehbein

zum 83. Geburtstag
am 21.11. Frau Ruth Stein

zum 85. Geburtstag
am 18.11. Herr Karlheinz Papst
am 22.11. Frau Gisela Wenzel

zum 86. Geburtstag
am 17.11. Frau Elisabeth Girke

zum 87. Geburtstag
am 21.11. Frau Ruth Berthold

zum 89. Geburtstag
am 06.11. Herr Werner Dietrich
am 09.11. Herr Walter Bergmann
am 23.11. Frau Margarete Dietrich

zum 90. Geburtstag
am 04.11. Frau Herta Günther

zum 91. Geburtstag
am 01.11. Frau Irmgard Schubert
am 11.11. Frau Anneliese Liebing
am 26.11. Herrn Rudi Harzendorf

zum 92. Geburtstag
am 11.11. Frau Charlotte Richter

im OT Berthelsdorf

zum 75. Geburtstag
am 19.11. Herr Joachim Pflücke

zum 82. Geburtstag
am 22.11. Herr Günther Barthel

zum 86. Geburtstag
am 21.11. Frau Lotte Schubert

zum 88. Geburtstag
am 13.11. Frau Ursula Neubert

im OT Elsdorf

zum 80. Geburtstag
am 23.11 Herr Günter Wündisch

zum 81. Geburtstag
am 20.11. Frau Christa Uhlig

zum 83. Geburtstag
am 29.11. Frau Hedwig Petryga

zum 96. Geburtstag
am 07.11. Frau Erika Caprara

im OT Göritzhain

zum 78. Geburtstag
am 10.11. Herr Gerhard Wanski
am 25.11. Frau Liane Steudten

zum 84. Geburtstag
am 18.11. Herr Heinz Riesner

zum 85. Geburtstag
am 23.11. Frau Ruth Mäding

zum 87. Geburtstag
am 21.11. Frau Christa Heilmann
am 28.11. Herr Wilfried Nöbel

im OT Himmelhartha

zum 75. Geburtstag
am 28.11. Herr Werner Liebing

im OT Rochsburg

zum 85. Geburtstag
am 05.11. Frau Marianne Kreutzahler

zum 104. Geburtstag
am 06.11. Frau Helene Haustein

Informationen

Unsere Veranstaltungen:

Frauendienste im Oktober

Arnsdorf: 14.10. 19.00 Uhr
Elsdorf: 08.10. 15.00 Uhr
Lunzenau: 23.10. 14.30 Uhr
Hohenkirchen: 27.10. 19.00 Uhr
Bibelstunde Hohenkirchen: 09. 10. 14.00 Uhr

Frauendienste im November

Arnsdorf: Dienstag, 04. 11. 19.00 Uhr
Elsdorf: Mittwoch, 05.11. 15.00 Uhr
Lunzenau: Donnerstag, 13.11. 14.30 Uhr
Hohenkirchen: Montag, 24.11. 19.00 Uhr
Bibelstunde Hohenkirchen: Donnerstag, 06.11. 14.00 Uhr

Männerkreis: Donnerstag, 16.10. / 20.11. 19.00 Uhr

Bibelgesprächskreis: Montag, 20.10. / 17.11. 19.00 Uhr

Lichtblicke: 06.10. / 03.11. 19.00 Uhr

Kirchenvorstand: 13.10. / 10.11. 19.30 Uhr

Kreativkreis: 28.10. und 15.11. jeweils 18.30 Uhr

Krabbelgruppe: 10.10.; 24.10.; 07.11.; 21.11.; jeweils 15.30 Uhr

Die Chöre treffen sich nach Vereinbarung Die Junge Gemeinde kommt am Donnerstag um 19.00 Uhr zusammen.
Wenn um 10.00 Uhr Gottesdienst ist, ist auch Kindergottesdienst.
Im Gottesdienst am 30.11. findet um zehn Uhr die Einführung des neuen Kirchenvorstandes statt.
Straßensammlung vom 14.11. bis 23.11.

Gottesdienste im Oktober:

Datum	Hohen-kirchen	Lunzenau	Rochsburg
05.10. Erntedank	14.00 Uhr Erntedank mit Kaffeetrinken		10.00 Uhr Erntedank
12.10. 17.n.Trin.		10.00. Uhr	
19.10. 18.n.Trin.	10.00 Uhr Abendm.		14.00 Uhr Abendm.
26.10. 19.n.Trin. Kirchweih		10.00 Uhr Abendm.	14.00 Uhr
31.10. Reformationsfest		10.00 Uhr mit Abendm.	

Gottesdienste im November

Datum	Hohenkirchen	Lunzenau	Rochsburg
02,11, 20.n.Trin.	14.00 Uhr Kirchweih mit Kafeetrinken		
09.11. drittl.d.Kija		14.00 Uhr Abendm.	10.00 Uhr
16.11. Volkstrauertag	10.00 Uhr		
19.11. Bußtag	14.00 Uhr	17.00 Uhr	10.00 Uhr
23.11. Ewigkeitss.	17.00 Uhr Abendm.	10.00 Uhr Abendm.	14.00 Uhr Abendm.
30.11. 1. Adv.		10.00 Uhr Fam. Gd und Einf d. KV	

Noch kein Weihnachtsgeschenk für die Lieben? Weihnachten mit Astrid Harzbecker - Die Stimme der Liebe -

Am 26.12. 2014 (2. Christtag) um 17.00 Uhr, wird die unverwechselbare Stimme der Sängerin Astrid Harzbecker uns mit den schönsten Liedern der Advents- und Weihnachtszeit und bekannten Titeln aus Funk und Fernsehen ein unvergessliches Geschenk machen.

Karten sind im Pfarramt, Alfred Köhler Str. 4 in 09328 Lunzenau zu erhalten. Nachfragen unter Tel.: 0373836423

Heimat- und Kulturverein Lunzenau und Umgebung e. V.

14.09.2014 Tag des offenen Denkmals

Der Hobbyschnitzer an der Kettensäge, Wolfgang Schlimper, hat sich wieder ausgetobt. Für den Heimat- und Kulturverein Lunzenau und Umgebung e.V. hat er nochmalig eine Eule gesägt, die jetzt im Garten am Heimathaus täglich zu bewundern ist.
Herzlichen Dank dafür nochmal von den Mitgliedern des Vereins!

Informationen

Heimat- und Kulturverein Lunzenau und Umgebung e. V.

14.09.2014 Tag des offenen Denkmals

Der Tag war verregnet, eigentlich ein idealer Tag um ins Museum zu gehen. Diesmal konten nicht nur Ausstellungsstücke um die Zeit um 1900 besichtigt werden, sondern es gab eine Ausstellung 100 Jahre 1. Weltkrieg. Um allerdings dem diesjährigen Motto “Farbe” gerecht zu werden, haben sich die Schüler der Lunzenauer Grundschule und evangelischen Oberschule ins Zeug gelegt und große Tücher und Plakate bunt bemalt, die ums Heimathaus ausgestellt und bewundert werden konnten.
Heimatfreund Otto Lorenz überbrachte zudem eine Ausarbeitung über seine Kindheit in einem Lunzenauer Stadtteil, welches bald im Heimathaus ausgelegt und gelesen werden kann.
Und um die Besucher, die nicht nur aus Lunzenau kamen, sondern aus Geithain, Wechselburg, Penig und der Umgebung anreisten, noch länger zum Bleiben anzuregen, haben die rührigen Mitglieder des Heimat- und Kulturvereins Lunzenau den Steinbackofen angefeuert um darin ca. 50 der berühmten Lunz'ner Wickel, ein leckeres deftiges Brot, zu backen. Auch dieses Jahr war das ein beliebtes Mitbringsel für die daheim gebliebenen.
Doch auch selbstgebackener Kuchen und auch im Steinbackofen gebackenen Zuckerkuchen standen bereit, um mit einer frisch gebrühten Tasse Kaffee unter der großen Überdachung am Heimathaus verzehrt zu werden. Für die, die es eher richtig herzhaft mögen, gab es auch eine frische Wurst vom Grill.
Trotz des Wetters war es für die Mitglieder des Heimat- und Kulturvereins wieder ein schöner Tag zusammen mit zahlreichen Besuchern. Danke an alle Helfer, Otto Lorenz und die Schüler der Grundschule und der Evangelischen Oberschule Lunzenau.

Der Gemischte Chor Penig eV.

lädt herzlich zum traditionellen Weihnachtskonzert am 4. Advent in das Kultur- und Schützenhaus Penig ein. Einlass: 14 Uhr, Beginn 15 Uhr. Karten erhalten Sie ab 29.11.2014 im Pressezentrum Eidner, Brückenstr. 6 und in der Buchhandlung „Zum Schwalbenest“ Chemnitzer Str. 41 in 09322 Penig.
Unsere neue Weihnachts-CD „Leuchte mein Licht“ können Sie im Lunzenauer Bürgerbüro ab Mitte November 2014 erwerben.
Wir wünschen Ihnen eine schöne Adventszeit

Petra Rosin , Vorstandsmitglied des Gemischten Chores Penig e.V.

Ihre Fahrbibliothek kommt
am 21. November 2014
Göritzhain von 13.15 bis 14.15 Uhr

Informationen

VERANSTALTUNGEN DER STADT PENIG

04.11., 14.00 Uhr
Seniorengeburtstagsfeier
Veranstalter: Seniorenclub Penig e.V.
Veranstaltungsort: Gaststätte „Bayrische Krone“

07.11., 20.00 Uhr
Kabarett Ensemble „Weltkritik“
Veranstalter: Landverein - Zum grünen Hof - Markersdorf e.V.
Veranstaltungsort: Dorfgemeinschaftshaus Markersdorf

07.11. 2014, 19.30 Uhr
Dokumentarfilmer W. Schwidlinsky zeigt seinen Film „In den Westen von Kanada - Freiheit und Abenteuer in den Rocky Mountains“. Ein Film mit fantastischen Naturschönheiten, spektakulären Tieraufnahmen und von Begegnungen mit den Ureinwohnern.
Veranstaltungsort: Gaststätte Bayrische Krone

11.11., 19.11 Uhr
Faschingsauftakt / Schlüsselübergabe
Veranstalter: Faschingsclub Penig e.V.
Veranstaltungsort: Markt Penig

11.11., 17.00 Uhr
Martinsfest mit Andacht, Umzug und Martinsfeuer
Veranstaltungsort: Stadtkirche Penig

13.11., 19.30 Uhr
Gabriele und Uwe von Seltmann erzählen von ihrem Projekt „Zwei Familien, zwei Vergangenheiten - eine Zukunft“
Veranstaltungsort: Begegnungsstätte „mittendrin“, Lutherplatz 5

14.11., 19.30 Uhr
PURA-VIDA - Filmabend mit Familie Drechsler aus Penig
Veranstaltungsort: Weber’s Gasthof in Langenleuba- Oberhain

14.11., 17.00 - 21.00 Uhr
Ausstellung Rassegeflügel und Rassekaninchen
Veranstalter: Rassegeflügelzüchterverein e.V. Langenleuba-Oberhain und Rassekaninchenzüchterverein e.V. Langenleuba-Oberhain S 254
Veranstaltungsort: Vereinsheim Langenleuba-Oberhain

15.11., 20.00 Uhr
Fasching - - Auftaktveranstaltung "Die goldenen Zwanziger"
Veranstalter: Faschingsclub Penig e.V.
Veranstaltungsort: Kultur- und Schützenhaus Penig

15.11. bis 30.11.
Ausstellung anlässlich des 100-jährigen Vereinsjubiläums
Veranstalter: Verein für volkskünstlerische Heimarbeit Penig e.V.
Veranstaltungsort: Ratssaal der Stadtverwaltung Penig

15.11., 09.00 - 17.00 Uhr
Ausstellung Rassegeflügel und Rassekaninchen
Veranstalter: Rassegeflügelzüchterverein e.V. Langenleuba-Oberhain und Rassekaninchenzüchterverein e.V. Langenleuba-Oberhain S 254
Veranstaltungsort: Vereinsheim Langenleuba-Oberhain

16.11., 09.00 - 14.00 Uhr
10.00 Uhr: Waldhornbläser Altenburg
Ausstellung Rassegeflügel und Rassekaninchen
Veranstalter: Rassegeflügelzüchterverein e.V. Langenleuba-Oberhain und Rassekaninchenzüchterverein e.V. Langenleuba-Oberhain S 254
Veranstaltungsort: Vereinsheim Langenleuba-Oberhain

19.11., 13.30 Uhr
PREIS-SKAT - Skatturnier um den Skatmeister der Stadt Penig
Veranstalter: Skatclub Penig
Veranstaltungsort: Sportlerheim an der Zinnberger Straße

19.11., 11 Uhr und 15.00 Uhr
Marionettentheater Dombrowsky - Der gestiefelte Kater
Veranstaltungsort: Landgasthof „Zur guten Quelle“ Anrsdorf

19.11., 14.00 Uhr
vorweihnachtlicher Bastelnachmittag
Veranstalter: Förderverein Chursdorf e.V.
Veranstaltungsort: Vereinshalle am Sportplatz Chursdorf

22.11. ab 14.00 Uhr
Rassekaninchenausstellung und Tierverkauf mit großer Tombola
Veranstalter: Rassekaninchenzüchterverein S 405 - Penig und Umgebung e.V.
Veranstaltungsort: Dorfklub Tauscha

23.11., 09.00 - 14.00 Uhr
Rassekaninchenausstellung und Tierverkauf mit großer Tombola
Veranstalter: Rassekaninchenzüchterverein S 405 - Penig und Umgebung e.V.
Veranstaltungsort: Dorfklub Tauscha

26.11., 14.00 Uhr
Seniorenweihnachtsfeier der OT Langenleuba-Oberhain, Niedersteinbach, Obergräfenhain und Wernsdorf
Veranstalter: Stadt Penig
Veranstaltungsort: Webers Gasthof in Langenleuba-Oberhain

28.11.2014, 16.00 - 20.00 Uhr
Weihnachtsbasteln
Veranstalter/Veranstaltungsort: CJD Jugend- und Freizeittreff Waldhaus

29.11., 14.00 Uhr
Peniger Weihnachtsmarkt
Veranstalter: Stadt Penig
Veranstaltungsort: Markt, Schloßplatz

29.11., 16.00 Uhr
Kleine Adventsmusik
Veranstaltungsort: Stadtkirche Penig

30.11., 14.00 Uhr
Peniger Weihnachtsmarkt
Veranstalter: Stadt Penig
Veranstaltungsort: Markt, Schloßplatz

30.11., 19.00 Uhr
Adventssingen
Veranstalter: Männerchor FLENDER Penig e.V.
Veranstaltungsort: Altpeniger Kirche

30.11., 10.00 Uhr
Familiengottesdienst zum 1. Advent
Veranstaltungsort: Stadtkirche Penig

Änderungen vorbehalten!

Der Winter kann kommen

... gesehen im Ortsteil Rochsburg

Anzeigen

Anzeigen

Informationen

Ausfahrt zum Bundesligaspiel

Der Sportverein Fortschritt Lunzenau hat für Samstag, den 13.12.2014 eine Tagesausfahrt zum Bundesligaspiel Hertha BSC Berlin vs. Borussia Dortmund organisiert. Bereits zum achten Mal geben wir allen Fußballfans unserer Region die Möglichkeit, gemeinsam eine komplett durchorganisierte Ausfahrt zu erleben. Diesmal wurden insgesamt 3 große Reisebusse nach Berlin gechartert.
Abfahrt ist 9:45 Uhr auf dem Sportplatz Lunzenau. Der Preis für die Fahrt (Eintrittskarte sowie Bustransfer) beginnt bei 58,40 Euro (günstigeste Ticketkategorie) und endet bei 121,40 Euro (teuerste Kategorie) pro Person. Für Anmeldungen oder Rückfragen ist Tommy Haeder telefonisch unter 0176 63398134 oder per Mail unter tommy91haeder@web.de erreichbar.

Wir freuen uns auf Eure Teilnahme an unserer Ausfahrt.

Fotowettbewerb

Nach einem spontanen Nachtspaziergang hatten ein paar Göritzhainer die Idee, einen kleinen Fotowettbewerb zu starten.
Fasziniert von der nächtlichem Atmosphäre, hat man den Entschluss gefasst, der kommenden dunklen Jahreszeit etwas gutes abzugewinnen und die Umgebung mal ins „richtige Licht“ zu rücken.
Deshalb sind alle Fotografen der Umgebung, egal ob Amateur oder Profi, aufgerufen , an unserem Wettbewerb mit dem Motto “Göritzhain und Umgebung bei Nacht” teilzunehmen.
Die besten Bilder werden anschließend auf unserer Homepage www.Goeritzhain.de und im Lunzenauer Anzeiger veröffentlicht.
Bis Ende November besteht die Möglichkeit, die Bilder einzureichen.
Bitte senden sie die Bilder bis Ende November unter dem Betreff “Fotowettbewerb” an „photo@goeritzhain.de“.
Außerdem möchten wir Sie bitten, eine kleine Ortsbeschreibung und die Zeit der Aufnahme beizufügen.
Wir hoffen auf eine rege Teilnahme wünschen viel Erfolg

Mirko Berthold

Anzeige

Anzeigen

Seniorenheim „Schlossblick“ Rochsburg

BSVS Pflege- und Betreuungs- gGmbH
Seniorenheim Schlossblick Rochsburg

Wochenplan der Ergotherapie

Zeit	Montag	Dienstag	Mittwoch	Donnerstag	Freitag
06:30 – 08:00Uhr	Waschtraining	Waschtraining	Waschtraining	Waschtraining	Waschtraining
08:00 – 09:30Uhr	Frühstücksrunde	Frühstücksrunde	Frühstücksrunde	Frühstücksrunde	Frühstücksrunde
09:30 – 10:30Uhr	Sitztanz /Gymnastik		Hauswirtschaft		Singen/Spiele/HLT
09:45 – 10:30Uhr	Einzeltherapie	Einzeltherapie		Einzeltherapie	Einzeltherapie
11:15 – 13:00Uhr	Mittagessen und Mittagsruhe der Bewohner				
13:00 – 13:45Uhr	Einzeltherapie	Einzeltherapie	Einzeltherapie	Einzeltherapie	
ab 14:15Uhr	Kaffeetrinken der Bewohner				

BSVS Pflege- und Betreuungs- gGmbH
Seniorenheim Schlossblick Rochsburg

Wochenplan der Beschäftigung

Zeit	Montag	Dienstag	Mittwoch	Donnerstag	Freitag	Samstag
09:30 – 10:45 Uhr (tägl. auf der 2.Etage)	Hauswirtschaft	Gedächtnistraining	Gymnastik mit dem Kneippverein (auf der 2. Etage) Einzeltherapie	Sinnesübungen / Gedächtnistraining	Gymnastik	Individuelle Gruppenrunde
15:15 – 16:15 Uhr	Kreatives Gestalten in der Cafeteria					
	15:15 - 15:45 Uhr (2. Etage) 15:45 – 16:15 Uhr (1. Etage)	Lesestunde	Musikalischer Nachmittag	Spielnachmittag	Presseschau	
16:15 – 16:30 Uhr	Einzeltherapie	Einzeltherapie	Einzeltherapie	Einzeltherapie		

Zusätzliche Angebote:

* Veranstaltungen / Feste
* Andachten mit dem Kantor
* Tiergestützte Therapie
* Geburtstagsfeier der Bewohner
* Bingo- / Kinonachmittage
* Ausfahrten (nach Wetterlage)

Anzeigen

Anzeigen

Senioren besuchen Kindertagesstätte

„Wenn die Alten mit den Jungen…“ - An einem Vormittag im September waren vier Seniorinnen unseres Hauses zu Besuch in der Kindertagesstätte „Spatzennest“ in Lunzenau. Diese Idee kam auf Anregung unserer Ergotherapeutin, Frau Matthes, zustande. Sie zeichnete auch für die gesamte Umsetzung verantwortlich. Schließlich wollte alles gut vorbereitet sein.

Für beide Seiten war dieses Aufeinandertreffen sicherlich im Vorfeld schon ganz aufregend und spannend. Aber durch die unkomplizierte Art der Kinder machten sie es unseren Damen sehr leicht. Schnell waren die Seniorinnen integriert und gehörten dazu. Gemeinsam wurde viel beobachtet, gespielt und gelacht. Die Kinder haben von ihren Erlebnissen im Kindergarten berichtet. Unsere Seniorinnen wiederum konnten über Erlebnisse aus ihrem langen, ereignisreichen Leben erzählen. Viele Kinder wachsen heute ohne die Erfahrung von Großeltern auf und haben somit gar keinen direkten Kontakt mehr zu älteren Leuten. Und so können beide Seiten voneinander lernen und vor allem gemeinsam Spaß haben. Gelegentlich kam es schon mal vor, dass ein kleines Händchen nach der Hand einer „Omi“ griff und um Hilfe bat. Man konnte sehr gut sehen, was kindliche Neugier oder ein Kinderlachen unter den alten Menschen bewirken kann.

Die ersten zarten Annäherungsversuche zwischen unseren Seniorinnen und den Kindern der Kita „Spatzennest“ wurden geknüpft. Regelmäßige Besuche werden folgen. Ziel soll es sein, Hemmungen abzubauen, so dass der Umgang zwischen Alt und Jung als etwas ganz natürliches anzusehen ist. Beide Seiten möchten während ihrer Begegnungen sehr schöne und bereichernde Stunden erleben.

Sowohl Gäste als auch Gastgeber waren sich einig, diese Besuche auf jeden Fall zu wiederholen.

Bereitschaftsdienste

Augenärztlicher Bereitschaftsdienst

Den augenärztlichen Bereitschaftsdienst erfragen Sie bitte über das Krankenhaus Mittweida unter der Telefonnummer 03727 / 19292.

Zahnärztlicher Bereitschaftsdienst

Samstag, 09.00 - 11.00 Uhr
01.11. Dr. Schnitzler, Altenburger Str. 44, Lunzenau, Tel. 037383 / 6364
08.11. Dr. Frind, Markt 18, Lunzenau, Tel. 037383 / 6495
15.11. Dr. Hilpert, Chemnitzer Str. 46, Penig, Tel. 037381 / 80278
22.11. Dr. Heinicke, Chemnitzer Str. 46, Penig, Tel. 037381 / 80278
29.11. Dr. Schnitzler, Altenburger Str. 44, Lunzenau, Tel. 037383 / 6364

Sonn- und Feiertag, 09.00 - 10.00 Uhr
31.10. Dr. Schnitzler, Altenburger Str. 44, Lunzenau, Tel. 037383 / 6364
02.11. Dr. Schnitzler, Altenburger Str. 44, Lunzenau, Tel. 037383 / 6364
09.11. Dr. Frind, Markt 18, Lunzenau, Tel. 037383 / 6495
16.11. Dr. Hilpert, Chemnitzer Str. 46, Penig, Tel. 037381 / 80278
23.11. Dr. Heinicke, Chemnitzer Str. 46, Penig, Tel. 037381 / 80278
30.11. Dr. Schnitzler, Altenburger Str. 44, Lunzenau, Tel. 037383 / 6364

Tierärztlicher Bereitschaftsdienst

werktags jeweils 19:00 Uhr – 07:00 Uhr,
Wochenende: Sa. 07:00 Uhr – Mo. 07:00 Uhr

Die Bereitschaftsdienste sind zu erfragen unter:
Dr. Stein - Kleintiere -, Dittmannsdorfer Str. 95, 09322 Penig,
Tel. Nr. 037381/84045 oder 0172/3700659.

Anzeige(n)

Anzeigen

Ärztlicher Bereitschaftsdienst

Ärztlicher Bereitschaftsdienst im Bereich Penig / Lunzenau

Der kassenärztliche Bereitschaftsdienst wird in folgenden Zeiten durchgeführt:

Montag	19:00 Uhr bis 07:00 Uhr des nächsten Tages
Dienstag	19:00 Uhr bis 07:00 Uhr des nächsten Tages
Mittwoch	14:00 Uhr bis 07:00 Uhr des nächsten Tages
Donnerstag	19:00 Uhr bis 07:00 Uhr des nächsten Tages
Freitag	14:00 Uhr bis 07:00 Uhr des nächsten Tages
Samstag	07:00 Uhr bis 07:00 Uhr des nächsten Tages
Sonntag	07:00 Uhr bis 07:00 Uhr des nächsten Tages

Bitte erfragen Sie den ärztlichen Notdienst unter der bundesweit einheitlichen Rufnummer 116 117. Bei Notfällen ist weiterhin die 112 zu wählen.
Für hör- und sprachgeschädigte Menschen ist das Fax 0800 - 5895210 geschaltet.

Apothekenbereitschaft

Der Dienst beginnt am genannten Tag 8 h (an Werktagen nach Schließung der Apotheke) und endet 8 h des darauffolgenden Tages

25.10. Apotheke im Ärztehaus, Ludwig-Richter-Str. 10, Limbach-Oberfrohna, Telefon: 03722 / 87776
26.10. Marien Apotheke, Am Ring 1, Lunzenau, Telefon: 037383 / 6208
27.10. Brücken Apotheke, Brückenstr. 13, Penig, Telefon: 037381 / 5688
28.10. Schwanen Apotheke, Markt 14, Burgstädt, Telefon: 03724 / 14749
29.10. Rosen Apotheke, Frohnbachstr. 26, Limbach-Oberfrohna, Telefon: 03722 / 92072
30.10. Adler Apotheke, Markt 19/21, Burgstädt, Telefon: 03724 / 2421
31.10. Schwanen Apotheke, Markt 14, Burgstädt, Telefon: 03724 / 14749
01.11. Mozart-Apotheke, Waldstr. 18, Penig, Telefon: 037381 / 85297
02.11. Moritz Apotheke, Moritzstr. 18, Limbach-Oberfrohna, Telefon: 03722 / 83655
03.11. Elefanten Apotheke, Bahnhofstr. 5, Burgstädt, Telefon: 03724 / 3007
04.11. Sonnen Apotheke, F.-Marschner-Str. 49, Burgstädt, Telefon: 03724 / 15772
05.11. Kronen Apotheke, Jägerstr. 9, Limbach-Oberfrohna, Telefon: 03722 / 94036
06.11. Mozart-Apotheke, Waldstr. 18, Penig, Telefon: 037381 / 85297
07.11. Apotheke im Ärztehaus, Ludwig-Richter-Str. 10, Limbach-Oberfrohna, Telefon: 03722 / 87776
08.11. Marien Apotheke, Am Ring 1, Lunzenau, Telefon: 037383 / 6208
09.11. Brücken Apotheke, Brückenstr. 13, Penig, Telefon: 037381 / 5688
10.11. Schwanen Apotheke, Markt 14, Burgstädt, Telefon: 03724 / 14749
11.11. Rosen Apotheke, Frohnbachstr. 26, Limbach-Oberfrohna, Telefon: 03722 / 92072
12.11. Adler Apotheke, Markt 19/21, Burgstädt, Telefon: 03724 / 2421
13.11. Neue Apotheke, Chemnitzer Str. 16, Limbach-Oberfrohna, Telefon: 03722 / 92092
14.11. Mozart-Apotheke, Waldstr. 18, Penig, Telefon: 037381 / 85297
15.11. Moritz Apotheke, Moritzstr. 18, Limbach-Oberfrohna, Telefon: 03722 / 83655
16.11. Elefanten Apotheke, Bahnhofstr. 5, Burgstädt, Telefon: 03724 / 3007
17.11. Sonnen Apotheke, F.-Marschner-Str. 49, Burgstädt, Telefon: 03724 / 15772
18.11. Kronen Apotheke, Jägerstr. 9, Limbach-Oberfrohna, Telefon: 03722 / 94036
19.11. Marien Apotheke, Am Ring 1, Lunzenau, Telefon: 037383 / 6208
20.11. Apotheke im Ärztehaus, Ludwig-Richter-Str. 10, Limbach-Oberfrohna, Telefon: 03722 / 87776
21.11. Marien Apotheke, Am Ring 1, Lunzenau, Telefon: 037383 / 6208
22.11. Brücken Apotheke, Brückenstr. 13, Penig, Telefon: 037381 / 5688
23.11. Schwanen Apotheke, Markt 14, Burgstädt, Telefon: 03724 / 14749
24.11. Rosen Apotheke, Frohnbachstr. 26, Limbach-Oberfrohna, Telefon: 03722 / 92072
25.11. Adler Apotheke, Markt 19/21, Burgstädt, Telefon: 03724 / 2421
26.11. Neue Apotheke, Chemnitzer Str. 16, Limbach-Oberfrohna, Telefon: 03722 / 92092
27.11. Mozart-Apotheke, Waldstr. 18, Penig, Telefon: 037381 / 85297
28.11. Moritz Apotheke, Moritzstr. 18, Limbach-Oberfrohna, Telefon: 03722 / 83655
29.11. Elefanten Apotheke, Bahnhofstr. 5, Burgstädt, Telefon: 03724 / 3007
30.11. Sonnen Apotheke, F.-Marschner-Str. 49, Burgstädt, Telefon: 03724 / 15772